



TRIBUNAL DE CONTAS DO ESTADO DE SÃO PAULO
UNIDADE REGIONAL DE ARARAQUARA- UR. 13



Quadra Poliesportiva

- Algumas escolas não possuem quadra poliesportiva, outras possuem, porém estão descobertas e necessitam de reformas;

Laboratório de Informática

- As escolas "EMEB. Prof.^a Célia Regina Dib Renzo" e "EMEB. Prof.^a Maria Milani Bombarda" não possuem laboratório de informática;
- Utilização de laboratório de informática compartilhado (entre 02 escolas) com 80% das máquinas inservíveis, mobiliário quebrado e em parcas condições de funcionamento;
- Necessidade de realização de manutenção dos computadores e monitores;

Educação em tempo integral

- Apenas 02 escolas disponibilizam educação em tempo integral, o que representa 15,38%;

Assim, nesta oportunidade a Origem informou que nenhuma das falhas apontadas foram resolvidas (**Doc. 07**)

Salientamos que o Prefeito Municipal foi cientificado das falhas apuradas, através do ofício nº 137/2017 (**Eventos 35.31/35.33**) e mesmo assim não adotou providências.

B) ESTRUTURA FÍSICA DAS UNIDADES DE ENSINO

Por ocasião da fiscalização do **1º quadrimestre**, foi constatado que, várias unidades de ensino que necessitavam de reformas/readequações, conforme elencado pelas respectivas Diretoras das escolas (**Evento 35.10 - Pág. 05**), constatado também, por amostragem, através de visita *in loco* (vide fotos abaixo).



TRIBUNAL DE CONTAS DO ESTADO DE SÃO PAULO
UNIDADE REGIONAL DE ARARAQUARA – UR. 13



UNIDADE ESCOLAR	SITUAÇÃO (RELATADA PELAS DIRETORAS DAS ESCOLAS) – SENDO NECESSÁRIO REALIZAR:
EMEB. Prof. Amando de Castro Lima	<ul style="list-style-type: none"> ▪ Adequações no prédio escolar para atendimento aos portadores de necessidades especiais, tais como: rampa de acesso interna do portão de entrada e saída dos alunos, colocação de piso tátil e sinalização visual; ▪ Realização de alargamento das portas dos banheiros, adequação de um sanitário com barras de segurança e as adaptações necessárias para uso de cadeirante; ▪ Colocação de calhas ao redor da cobertura da quadra, para evitar a entrada de pombas; ▪ Reparos nas calhas das salas de aulas da Educação Infantil da EMEB Eunice Salerno Zuppani, para cessar a entrada de água quando chove; ▪ Reparos diversos e pinturas nas salas de aulas; ▪ Construção de um sanitário para professores e Funcionários (só temos um, para uso de homens e mulheres).
EMEB. Profª Célia Regina Dib Renzo (vide fotos abaixo)	<ul style="list-style-type: none"> ▪ Reparos na parte hidráulica, elétrica e na quadra esportiva (vedação aos pombos).
EMEB. Domingues da Silva	<ul style="list-style-type: none"> ▪ Cobertura da quadra com colocação de arquibancadas; ▪ Cobertura do local de entrada e saída dos alunos; ▪ Aumento na quantidade de computadores da sala de informática e monitor para a mesma;
EMEB. Profª Edina Bergamasco Scrivanti	<ul style="list-style-type: none"> ▪ Sanar os problemas de infraestrutura estão localizados na parte elétrica, hidráulica, enfim uma reforma geral; ▪ Reformas e adequações nos banheiros da unidade (estão em condições precárias); ▪ Construção de salas para atender a Educação infantil e banheiros próprios para atender crianças de quatro e cinco anos; ▪ Adequar a unidade para atender pessoas com deficiência, salas para atender o Projeto Novo Mais Educação e Atendimento Educacional Especializado (AEE), bem como uma biblioteca, conforme citado e uma quadra poliesportiva coberta, uma sala para reuniões com docentes, troca do piso e telhado, construção de um almoxarifado grande. ▪ Observação: o terreno da escola comporta estas construções.
EMEB. Profª Elza Maria Martucci	<ul style="list-style-type: none"> ▪ Fazer reforma na parte elétrica; Pintura da parte interna e externa; Reparos gerais na quadra de esporte; ▪ Construção de banheiros para deficientes; Reparos nas escadas do prédio; Cobertura de acesso ao público na entrada da escola.
EMEB. Dr. Estevam Schlobach Salvagni (vide fotos abaixo)	<ul style="list-style-type: none"> ▪ Cobertura da quadra poliesportiva; ▪ Construção de um banheiro, pois temos somente um para ser utilizado tanto para o sexo masculino como para o feminino; Reforma do telhado e do forro; ▪ Eliminar o botijão de gás dentro da cozinha (vide foto abaixo); ▪ Existência de alguns computadores em desuso (quebrados), vide foto abaixo; ▪ Presença de mato ao redor da escola (vide foto abaixo).
EMEB. Profª Jersey de Paula F Ramalho (vide fotos abaixo – visita realizada na fiscalização do 2º quadrimestre)	<ul style="list-style-type: none"> ▪ Reforma e cobertura da quadra poliesportiva; Construção de saídas de emergência, já que salas localizam-se no piso superior do prédio; Construção de rampas de acessibilidade; ▪ Construção de sala dos professores, já que a unidade não dispõe deste ambiente; Adequação da cozinha, refeitório e dispensa de alimentos, cujas instalações são precárias; ▪ Adequação dos ralos e valas abertas existentes no interior da escola; ▪ Concretagem dos arredores da escola e reconstrução dos muros, a fim de conter a proliferação dos escorpiões que, embora o órgão competente da prefeitura municipal execute a dedetização, não elimina os criadouros; ▪ Troca do piso no interior da escola (sala de aula, corredores, pátio, dispensa) e pintura das paredes internas, que hoje são de pedra ardósia e tijolinho à vista respectivamente, que inibem a iluminação adequada.
EMEB. Profª Josephina M. M. Pinsetta	<ul style="list-style-type: none"> ▪ Efetuar reparos, tanto na parte elétrica da unidade que se encontra em curto e funcionando desde novembro de 2016 com metade da capacidade; ▪ Realizar reparos no telhado, pois chove dentro das salas de aula com risco de desabamento; ▪ Árvores sem manutenção de podas e condenadas que corre o risco de caírem em cima do prédio; ▪ Portas sem fechaduras, e falta de lâmpadas e pratos que não possui



TRIBUNAL DE CONTAS DO ESTADO DE SÃO PAULO
UNIDADE REGIONAL DE ARARAQUARA – UR. 13



	quantidade suficiente para atender a demanda.
EMEB. Profª Lydia Miziara	<ul style="list-style-type: none"> ▪ Reparo na iluminação, sistema de alarme, portas e fechaduras, telhado e hidráulica; ▪ Construção do bloco administrativo, contendo: secretaria, direção, informática, biblioteca, coordenação, professores e banheiros.
EMEB. Profª Maria Milani Bombarda	<ul style="list-style-type: none"> ▪ Construção de uma sala de informática; ▪ Construção de uma biblioteca; ▪ Reparos na parte elétrica; ▪ Pintura na parte externa e interna; ▪ Reparo no muro que se encontra caído; Cobertura de acesso ao público na entrada da escola; ▪ Fechar a área do pátio para fazer o refeitório; ▪ Construção de uma lavanderia e depósito.
EMEB. Prof. Mineo Rossi	<ul style="list-style-type: none"> ▪ A EMEB necessita de uma reforma geral, pintura e muro, previsto para o início de julho/2017.
EMEB. Prof. Modesto Bohrer	<ul style="list-style-type: none"> ▪ Parte elétrica e hidráulica; ▪ Ampliação e construção de salas de aulas; ▪ Telhado e calhas do prédio, principalmente, na entrada onde temos problemas com goteiras nos períodos chuvosos; ▪ Troca das redes (telas verdes) da quadra e beiral da U.E. em virtude da grande quantidade de pombos que defecam e causam problemas de saúde às crianças; ▪ Reparo nas portas de vidro que tem suas bases enferrujadas, tanto na entrada principal quanto na de acesso do pátio; ▪ Reparo na sala de professores que tem uma parede comprometida com rachaduras; ▪ Colocação de alambrado ao redor da quadra e muretas.
EMEB. Ricieri Micali	<ul style="list-style-type: none"> ▪ A prioridade é a colocação de forro no refeitório para proteger o local dos dejetos de pombos. Além disso, são necessárias também, grades de proteção em algumas salas de aula; ▪ Reparos na parte hidráulica (cozinha, banheiros com vazamento); ▪ Colocação de lâmpadas na quadra; ▪ Colocação de portas nos banheiros dos alunos; ▪ Reformas dos portões e banheiros das quadras; ▪ Infiltrações em algumas salas de aula, banheiros dos professores, brinquedoteca e sala de artes; ▪ Cobertura (proteção da chuva) até o portão de saída e até a quadra; ▪ Reparo nos cabos de para-raios.

B.1 - VISITAS REALIZADAS NAS ESCOLAS (1º QUADRIMESTRE)

Durante a fiscalização in loco, referente ao **1º quadrimestre**, efetuamos visitas nas escolas “E.M.E.B Célia Regina R. Dib Renzo” e “E.M.E.B Dr. Estevam Schlobach Salvagni”, conforme relatório fotográfico.



TRIBUNAL DE CONTAS DO ESTADO DE SÃO PAULO
UNIDADE REGIONAL DE ARARAQUARA - UR. 13



“E.M.E.B Célia Regina R. Dib Renzo”

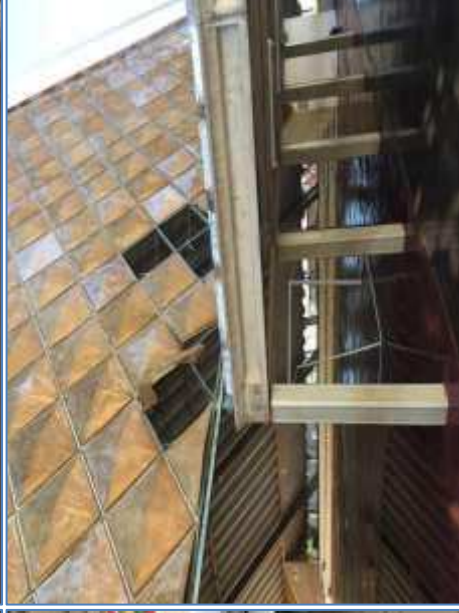



TRIBUNAL DE CONTAS DO ESTADO DE SÃO PAULO
UNIDADE REGIONAL DE ARARAQUARA - UR. 13



"E.M.E.B Dr. Estevam Schlobach Salvagni"





TRIBUNAL DE CONTAS DO ESTADO DE SÃO PAULO
UNIDADE REGIONAL DE ARARAQUARA- UR. 13



Assim, nesta oportunidade (2º quadrimestre) a Origem informou que nenhuma das falhas apontadas foram resolvidas (**Doc. 07**)

Salientamos que o Prefeito Municipal foi cientificado das falhas apuradas, através do ofício nº 137/2017 (**Eventos 35.31/35.33**) e mesmo assim não adotou providência.

B.2 - VISITA REALIZADA EM ESCOLA (2º QUADRIMESTRE)

Em virtude da fiscalização do 2º Quadrimestre, efetuamos visita na escola abaixo:

“E.M.E.B Profa. Jersey de Paula F. Ramalho”





TRIBUNAL DE CONTAS DO ESTADO DE SÃO PAULO
UNIDADE REGIONAL DE ARARAQUARA- UR. 13



Cabe frisar que constatamos a presença de **obra inacabada/paralisada** nesta escola, trata-se da cobertura da quadra (vide fotos acima), referida obra foi contratada junto a empresa Construtora Sudano LTDA-EPP pelo valor de R\$ 179.698,07 (**apenas Recurso Federal**) neste contexto, foi verificado o seguinte (**Doc. 08**):

- Os serviços preliminares não foram executados (limpeza, canteiro, fechamento, barracão e placa de obras) - **Doc. 08 - Pág. 08**;
- A cobertura executada não esta de acordo com o projeto e especificações (a fixação dos contraventos foram executadas nos arcos 1, 2, 6 e 7 e não nas junções destes arcos com as terças 1, 4, 7, 10 e 13) - (**Doc. 08 - Pág. 10**);
- Falta de correção do quadro de energia, que em razão do tamanho dos disjuntores, não fecha, expondo a instalação em risco de perigo (**Doc. 08 - Pág. 16**);
- Inexistência de aplicação de sanções, pela Administração, por inexecução parcial da obra, nos termos da Lei Federal nº 8.666/93, artigos 77, 78, 86 e 87. Frise-se que a Prefeitura realizou apenas notificações para retomada do andamento da obra e para que a Construtora realiza-se correções das execuções inadequadas apontadas em vistorias (**Doc. 08 - Pág. 01**);

Cabe destacar que, o Secretario Municipal de Obras, encaminhou documento ao Departamento Jurídico mencionando que "as medições estão em dias e pagas, porém a construção encontra-se paralisada por falta de cumprimento do cronograma e execução, acarretando em atraso considerado, fazendo com que a obra não se conclua no prazo determinado, ficando a construtora notificada a



TRIBUNAL DE CONTAS DO ESTADO DE SÃO PAULO
UNIDADE REGIONAL DE ARARAQUARA- UR. 13



retomar os serviços imediatamente” (Doc. 08 – Pág. 05).

Portanto, verificamos que os maiores prejudicados pela obra inacabada/paralisa, são os alunos desta escola, sem contar com o risco advindo da incorreta execução da cobertura da quadra e do quadro de energia que não fecha, expondo a instalação em risco de perigo, conforme acima tratado.

C) MERENDA ESCOLAR

Durante a fiscalização do **1º quadrimestre**, foi efetuada pesquisa junto a Cozinha Piloto Municipal e junto a 02 escolas municipais, no intuito de verificar a qualidade da merenda servida aos alunos, constatando o que segue (**Eventos 35.12/14**):

Cozinha Piloto Municipal (Evento 35.12)

- Inexistência de AVCB;
- O Conselho de Alimentação Escolar não realizou nenhuma visita no período de janeiro a abril, junto a Cozinha Piloto;
- Inexistência de controle informatizado dos itens estocados.

Em virtude da fiscalização do **2º quadrimestre**, constatamos que persistem as falhas acima pontuadas (**Doc. 09**).

“E.M.E.B Célia Regina R. Dib Renzo” (Evento 35.13)

- Inexistência de cardápio do dia afixado em local visível;
- Inexistência de cardápio por faixa etária;
- O Conselho de Alimentação Escolar não realizou nenhuma visita no período de janeiro a abril junto à escola;
- Tratando-se de escola de tempo integral, foi sugerido pela vice-diretora a elaboração de cardápio com arroz, feijão, carne e legumes;
- Ausência de lanche a ser servido aos alunos no horário de saída;

Em virtude da fiscalização do **2º quadrimestre**, constatamos que as falhas acima pontuadas foram sanadas (**Doc. 10**).



TRIBUNAL DE CONTAS DO ESTADO DE SÃO PAULO
UNIDADE REGIONAL DE ARARAQUARA- UR. 13



"E.M.E.B Prof^a. Edina Bergamasco" (Evento 35.14)

- Inexistência de refeitório apropriado, sendo a merenda servida em um pátio coberto;
- Mesas e bancos onde os alunos sentam-se para receber as refeições, estão em condições precárias;
- O Conselho de Alimentação Escolar não realizou nenhuma visita no período de janeiro a abril, junto à escola (a última visita realizada foi em 29/11/2016);

Em virtude da fiscalização do 2º quadrimestre, constatamos que persistem as falhas acima pontuadas (**Doc. 11**).

Salientamos que o Prefeito Municipal foi cientificado das falhas apuradas, através do ofício nº 137/2017 (**Eventos 35.31/35.33**) adotando providências parciais.

A.4. SAÚDE

Conforme informado ao Sistema AUDESP, a aplicação na Saúde atingiu, no período, os seguintes resultados:

Art. 77, III c/c § 4º da ADCT	%
DESPESA EMPENHADA	31,69%
DESPESA LIQUIDADA	29,08%
DESPESA PAGA	25,17%

Dados extraídos do Sistema AUDESP: Relatório de Instrução (item 4.2) juntado neste evento (Doc. 02).

A) ALMOXARIFADO DE MEDICAMENTOS

Salientamos que, em visita realizada (fiscalização do 1º Quadrimestre) junto ao Almojarifado que abriga os medicamentos a serem distribuídos aos Municípios, constatou-se a existência de vários itens considerados básicos, com estoque zerado, conforme relatório anexo (**Evento 35.15**).

Frise-se que, durante a fiscalização do 2º quadrimestre, verificamos que persiste a presença de vários medicamentos considerados básicos com estoque zerado (Doc. 12).